

## Rozdział 3 Mierniczy Przysięgi

W półtora miesiąca po zwolnieniu z Wojska, Leopold Kleofas Paszkowski zatrudnił się w Okręgowym Urzędzie Ziemi w Łucku, jako starszy geometra.

### Angaż Leopolda Kleofasa Paszkowskiego

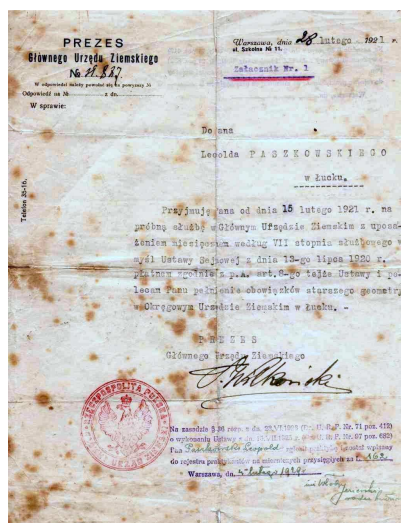

Ilustracja 41

a w maju 1923 roku wyrobił sobie dowód osobisty:

### Dowód osobisty



Ilustracja 42

Pracował, jeżdżąc po różnych wsiach Wołynia, w celu wykonywania zleconych mu prac pomiarowych, dobrze zarabiając.

W tym właśnie okresie zapoznał młodą nauczycielkę, kierowniczkę Szkoły Powszechnej w kolonii Stanisławówka gmina Ołyka, z którą w grudniu 1924 roku. wziął ślub w Kościele OO. Dominikanów w Jarosławiu, mieście rodzinnym panny młodej.

Metryka ślubu Józefy z Nowaków i Leopolda Kleofasa Paszkowskiego

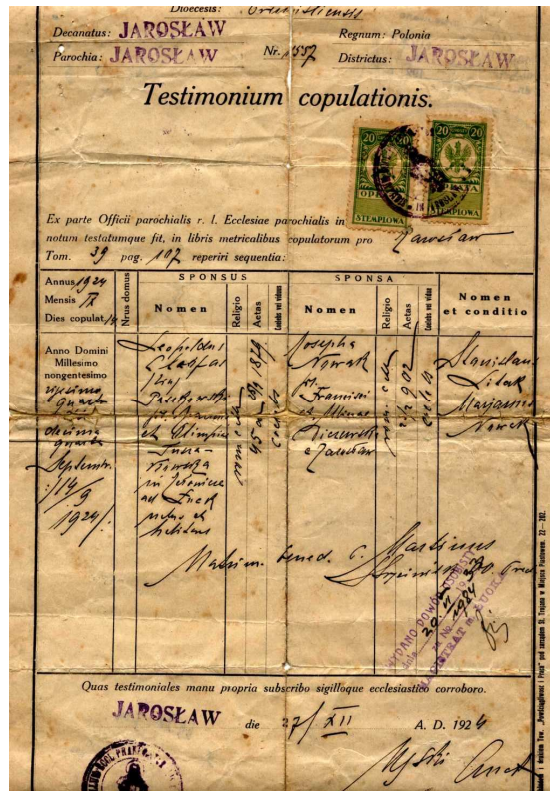

Ilustracja 43.1

Fotografia Józefy z Nowaków i Leopolda Kleofasa - Paszkowscy

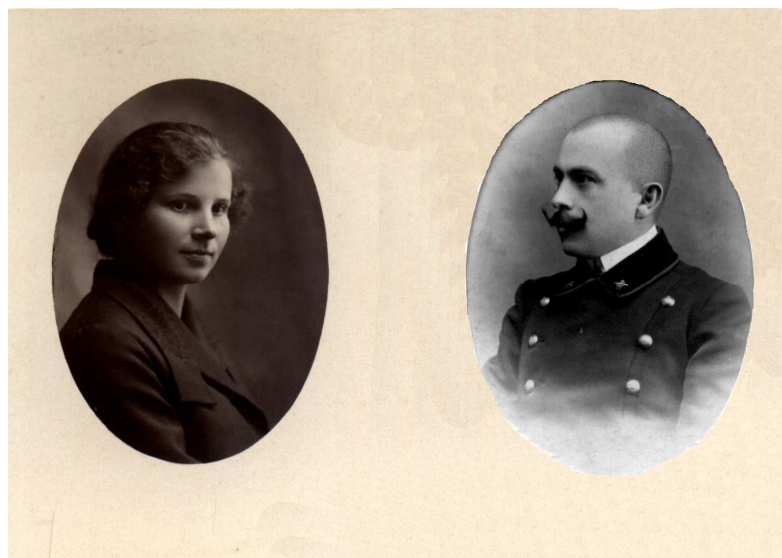

Ilustracja 43.02



Po ślubie postanowił kupić w Łucku dom, gdyż dotychczas mieszkał razem z siostrami w wynajętym mieszkaniu na ulicy Sienkiewicza 25.

### Akt notarialny:

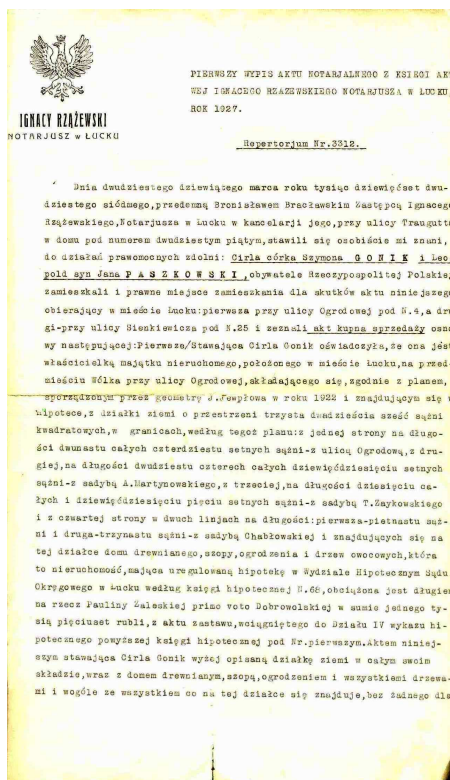

Ilustracja 44.01

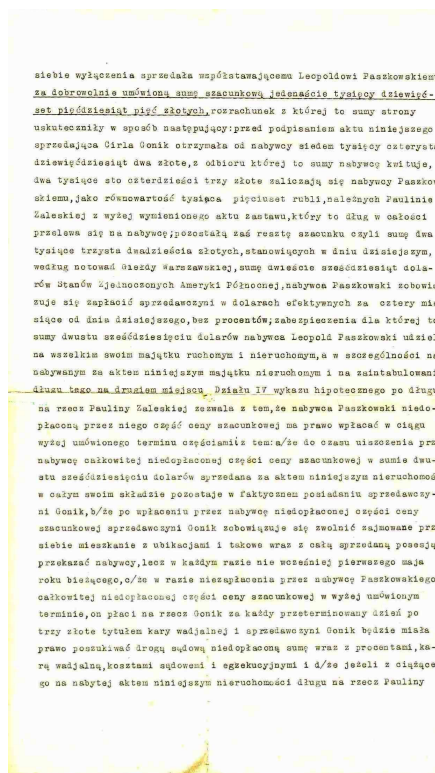

Ilustracja 44.02

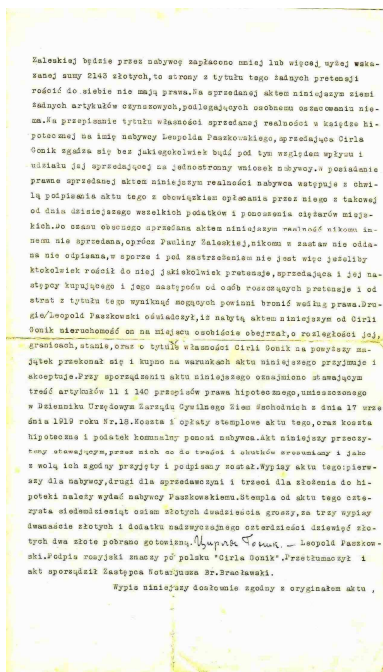

Ilustracja 44.03



Ilustracja 44.04

Władze miasta Łucka wymagały założenia książki meldunkowej:

Książka meldunkowa

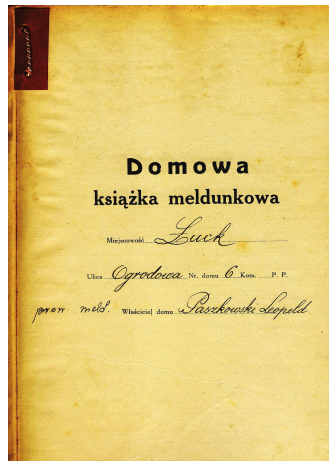
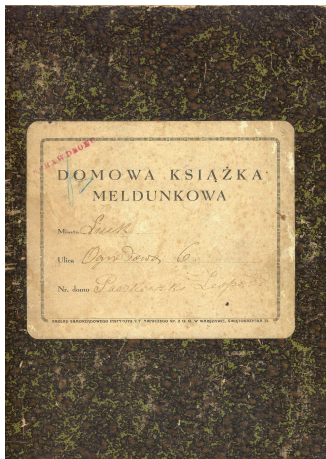

Ilustracja 45.01 Okładka

Ilustracja 45.02 Strona 1

Ilustracja 45.05 Ostatnia

Lokal Nr. 1

Nr. lokalu	NAZWISKO I IMIĘ	IMIONA RODZICÓW	Zawód i stanowisko w zawodzie	DATA RODZENIA	Wyznanie	Przynależność państwowa	Stosunek do powoz. obow. wojskowego	Skład przybył (osoby zamieszkałe)	D a t a		Pokoikowanie biura meldunkowego (os. i p. w.)	Data wypro-wadzenia się (data wyprowadzenia)	Pokoikowanie biura meldunkowego (os. i p. w.)	UWAGI
									przybył na pobyt stały	zgłoszenie na pobyt stały				
1	Paszkowski Leopold	Jan i Olimpia	Wornicy papirny	25/12 1877r.	Po-Kat.	Polska	Przebieg. wuj	z wujem g. Paszk. z wujem Paszk.	1891	1922	Biuro B. Łucka (1922)			
2	Paszkowska Józefina zna	Trójwieski i Alina	Prac. m. m.	24/12 1912	Po-Kat.	Polska	-	Joszkau						
3	Szepel Nadzija	Jan i Józefa	Artyzka	21/12 1919	Prawa	Polska	-	z Hanki g. Paszk.	35					
4	Paszkowski Leopold i Józefina	Leopold i Józefina	Prac. m. m.	24/12 1919	Prawa	Polska	-	z Łuck	1885					

Ilustracja 45.03 lokal nr 1

Lokal Nr. 2

Nr. lokalu	NAZWISKO I IMIĘ	IMIONA RODZICÓW	Zawód i stanowisko w zawodzie	DATA RODZENIA	Wyznanie	Przynależność państwowa	Stosunek do powoz. obow. wojskowego	Skład przybył (osoby zamieszkałe)	D a t a		Pokoikowanie biura meldunkowego (os. i p. w.)	Data wypro-wadzenia się (data wyprowadzenia)	Pokoikowanie biura meldunkowego (os. i p. w.)	UWAGI
									przybył na pobyt stały	zgłoszenie na pobyt stały				
1	Paszkowska Bertolda	Jan i Olimpia		25/12 1877	Po-Kat.	Polska	-	Łuck ul. Cypriotecka 1885	1922					
2	Paszkowska Mirusia zna	Jan i Olimpia		25/12 1876	Po-Kat.	Polska	-	Łuck ul. Cypriotecka 1885						
3	Klemicki Michał	Piotr i Hanna	razem	21/12 1920	Prawa	Polska	-	z wujem g. Paszk.	1922	1922	Biuro B. Łucka (1922)			
4	Kucianowski Witold zna	Jakob i Barbara	razem	17/12 1920	Prawa	Polska	-	z wujem g. Paszk.	1922	1922	Biuro B. Łucka (1922)			
5	Okna Onoczkowska Aljoja	Karol, Zdzisław i Kazimierz	uczniem	3/12 1876	Po-Kat.	Polska	-	Łuck P. Łucka ul. Cypriotecka 1885	1922	1922	Biuro B. Łucka (1922)			
6	Olszowski Zygmunt	Stanisław i Stanisła		17/12 1878	Po-Kat.	Polska	-		1922	1922	Biuro B. Łucka (1922)			
7	Salusowski Aljoja	Stanisław i Stanisła	uczniem	18/12 1876	Po-Kat.	Polska	-	Łuck ul. Cypriotecka 1885	1922	1922	Biuro B. Łucka (1922)			
8	Prewoza Aljoja	Basenman i Cecylia	uczniem	1871	Po-Kat.	Polska	-	Łuck ul. Cypriotecka 1885	1922	1922	Biuro B. Łucka (1922)			
9	Ypochowski Stanisław	Edmund i Włodek	uczniem	1921	Po-Kat.	Polska	-	Łuck ul. Cypriotecka 1885	1922	1922	Biuro B. Łucka (1922)			

Ilustracja 45.04 lokal nr 2



# Obowiązkowe ubezpieczenie budynku:

## Polisa ubezpieczeniowa

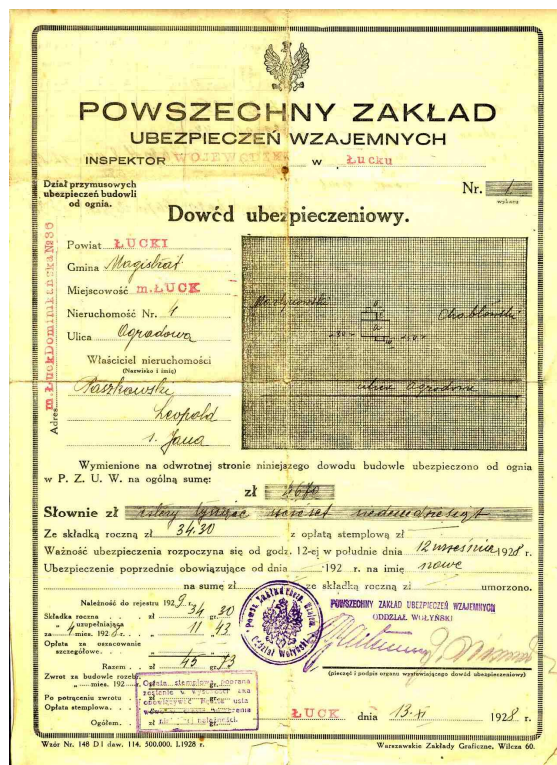

Ilustracja 46.01

Wyszczególnienie ubezpieczonych budowli	Materiał		Wymiary w metrach		Suma ocenawiana w P. Z. U. W. w złotych	Taryfa	Składka roczna
	ścian	dachów	śred. szer. łokci	Wysokość łokci			
a. Dachu ceram. ok. 30	gacel		22,3	21,25	3870		
b. Kuchnia			6,3	3,9	24		
c. Kuchnia			2,0	1,2	20		
d. Kuchnia			2,0	1,2	20		
e. Kuchnia			2,0	1,2	20		
f. Kuchnia			2,0	1,2	20		
Razem					4670	4670	34,30
z składką roczną					4670	4670	34,30
z opłatą stemplową					4670	4670	34,30
z opłatą stemplową					4670	4670	34,30

Ilustracja 46.02

Po zamieszkaniu w kupionym domu przy ulicy Ogrodowej 4 (później zmieniono numer na 6), postanowił podnieść swoje kwalifikacje zawodowe, starając się o uzyskanie tytułu „Mierniczego Przysięgłego”. Wymagało to oprócz nauki własnej, wielu wyjazdów do Warszawy w celu składania egzaminów.

Meldunki pobytu w hotelach warszawskich, określają daty tych wyjazdów:

### Meldunki w hotelach warszawskich

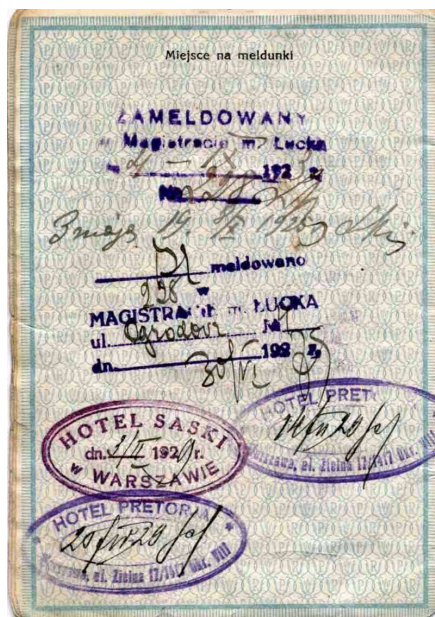

Ilustracja 47

W wyjazdach tych towarzyszyła Leopoldowi, jego młoda żona:

Na ulicach Warszawy



Ilustracja 48

### Poświadczenie obywatelstwa

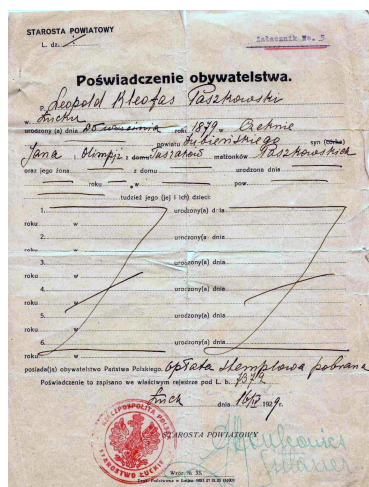

Ilustracja 49

Egzamin na mierniczego przysięętego mogli składać tylko obywatele polscy

22 kwietnia 1929 roku, Leopold Paszkowski złożył pomyślnie egzamin końcowy:

### Świadectwo egzaminu



Ilustracja 50



oraz uzyskać:

Dekret Wojewody Wołyńskiego o nadaniu tytułu Mierniczego Przysięgłego.

### Dekret Wojewody Wołyńskiego

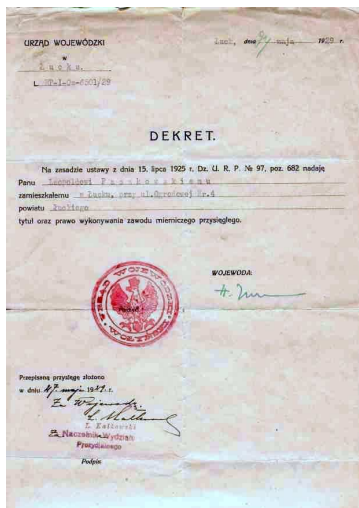

Ilustracja 51

Tak brzmiał tekst przysięgi wg Ustawy z dnia 15 lipca 1925r. o mierniczych przysięgłych:

### ROTA PRZYSIĘGI

***Przysięgam Panu Bogu Wszchemogącemu i Wszchwiedzącemu w Trójcy  
Świętej Jedynemu,***

***że będę wypełniać obowiązki moje jako mierniczy przysięgły wobec  
Rzeczypospolitej Polskiej wiernie i sumiennie,  
że prawom i rozporządzeniom posłusznym będę, a w szczególności,  
że moje czynności zawodowe wedle mojej najlepszej wiedzy i woli sprawować,  
prawdy ściśle przestrzegać i przepisy prawa wypełniać będę i ani prośbami, ani  
groźbami ani żadnemi ubocznymi względami i wpływami od sprawiedliwego i  
sumiennego spełnienia zawodu, przestrzegania ustaw, rozporządzeń,  
przepisów i instrukcji mierniczych odwieść się nie dam.***

***Tak mi Panie Boże dopomóż.***

O nowym biurze Mierniczego Przysięgłego, położonego przy ulicy Kołłątaja 6, ogłoszono w Wołyńskim Dzienniku Wojewódzkim nr 12 z 1929 roku:

Wołyński Dziennik Wojewódzki

Księga adresowa

Nr. 12 Wołyński Dziennik Wojewódzki. Poz. 159, 160, 141 i 142 175

13) Odesa—Odesa,  
14) Korosten—Korosten,  
15) Zytomyr—Zytomyr—Zytomyr,  
16) Winnyca—Winnyca,  
17) Tulczyń—Tulczyń,  
18) Boczysta—Boczysta—Bierdyczow,  
19) Mohyliv—Mohyliv—Podolok, Mohyliv—Podolok.

Wojewoda  
w z. (-) Szesztyński  
Wice-Wojewoda

142.

**OBWIESZCZENIE**  
Urzędu Wojewódzkiego Wołyńskiego  
z dnia 24 IX 1929 L. 6546 Adm.

W myśl zarządzenia Ministra Robót Publicznych ogłoszono treść pisma P. Ministra Robót Publicznych z dnia 11 IX 1929 L. 6411-2784 (id. wyrosowanego do Państwowego Banku Rolnego w Warszawie w sprawie przedłożenia terminu płatności pożyczek na skopy obwodowy do dnia 1 X 1929 roku.

Za zgodą Ministerstwa Skarbu wyrażoną w piśmie z dnia 22 VIII 1929 r. Nr. D. III-1924 i Ministerstwa Robót Publicznych proleguje do dnia 1 grudnia 1929 r. termin spłaty pierwszej raty tych pożyczek, udzielonych z funduszu obwodowy co do których wnioski o umorzenie (ponad 50% względnie 70% zostały już skierowane lub mają być skierowane z Urzędów Wojewódzkich do Ministerstwa Robót Publicznych i dla których termin płatności przypadł na 1 grudnia 1927 r., 1928 r. i 1929 r. oraz, podług rozkrytych Ministerstwa Robót Publicznych z dnia 12 IV 1929 roku L. VIII-1227/25, na 1 X 1929 r.

Podwyższona prolegacja obejmuje również i te pożyczki, co do których umorzenia Komisja naczylna do Urzędów Wojewódzkich (do 50% względnie 70%), a które nie zostały dotychczas rozpatrzone w Wojewódzkich Komisjach.

Z powodu niniejszego zarządzenia nie należy dokonywać odsetek karnych ani kar za zwłokę za czas objęty prolegacją raty danych pożyczek.

Terminy płatności następnymi rocznymi rat odnośnych pożyczek należy obliczać od dnia nowo ustanowionego terminu płatności 1 raty 1. i od 1 grudnia 1930 r.

Ministerstwo Robót Publicznych równocześnie poleca Urzędowi Wojewódzkim terminowe nadziewanie do Państwowego Banku Rolnego wykazów odnośnych pożyczek na kwoty wnioski o umorzenie, którymi zostały lub mają być skierowane do Ministerstwa Robót Publicznych oraz wykazów dłużników objętych się o umorzenie tych pożyczek, które nie zostały jeszcze rozpatrzone w Komisjach Wojewódzkich i których płatność przypadła w terminach podległych wyżej oznaczonej prolegacji.

Warszawa, dn. 11 września 1929 r.

(-) M. Gójbłowski  
Nacelnik Wydziału Adm.

**2018 Akusorki**  
Bianka Marja, Łucka 4.  
Bianka Marja, Łucka 4.  
Bianka Marja, Łucka 4.  
Bianka Marja, Łucka 4.  
Bianka Marja, Łucka 4.  
Bianka Marja, Łucka 4.  
Bianka Marja, Łucka 4.  
Bianka Marja, Łucka 4.  
Bianka Marja, Łucka 4.  
Bianka Marja, Łucka 4.

**WOJEWÓDZTWO WOŁYŃSKIE**

**Brońsk**  
Bianka Marja, Łucka 4.  
Bianka Marja, Łucka 4.  
Bianka Marja, Łucka 4.  
Bianka Marja, Łucka 4.  
Bianka Marja, Łucka 4.  
Bianka Marja, Łucka 4.  
Bianka Marja, Łucka 4.  
Bianka Marja, Łucka 4.  
Bianka Marja, Łucka 4.  
Bianka Marja, Łucka 4.

**Brońsk**  
Bianka Marja, Łucka 4.  
Bianka Marja, Łucka 4.  
Bianka Marja, Łucka 4.  
Bianka Marja, Łucka 4.  
Bianka Marja, Łucka 4.  
Bianka Marja, Łucka 4.  
Bianka Marja, Łucka 4.  
Bianka Marja, Łucka 4.  
Bianka Marja, Łucka 4.  
Bianka Marja, Łucka 4.

**Brońsk**  
Bianka Marja, Łucka 4.  
Bianka Marja, Łucka 4.  
Bianka Marja, Łucka 4.  
Bianka Marja, Łucka 4.  
Bianka Marja, Łucka 4.  
Bianka Marja, Łucka 4.  
Bianka Marja, Łucka 4.  
Bianka Marja, Łucka 4.  
Bianka Marja, Łucka 4.  
Bianka Marja, Łucka 4.

**Brońsk**  
Bianka Marja, Łucka 4.  
Bianka Marja, Łucka 4.  
Bianka Marja, Łucka 4.  
Bianka Marja, Łucka 4.  
Bianka Marja, Łucka 4.  
Bianka Marja, Łucka 4.  
Bianka Marja, Łucka 4.  
Bianka Marja, Łucka 4.  
Bianka Marja, Łucka 4.  
Bianka Marja, Łucka 4.

Ilustracja 52

Ilustracja 53.01

Otrzymanie tytułu Mierniczego Przysięgłego, potwierdzająca legitymacja Związku Mierniczych Przysięgłych, do którego legitymacja Leopold Kleofas Paszkowski należał:

Legitymacja Związku Mierniczych

**ZWIĄZEK MIERNICZYCH PRZYSIĘGŁYCH**

**Legitymacja Nr. 192**

*W. P. Leopold Paszkowski*

*Mierniczy przysięgły*

członek zwyczajny

Warszawa dn. 5 MAR. 1931

Zarząd *Antonowicz*

Podpis własnoręczny Członka

Ilustracja 54



# ZWIĄZEK MIERNICZYCH PRZYSIĘGLYCH

**Okres działalności:** 1926 – 1935. **Siedziba:** Warszawa. **Koła:** Białystok, Brześć n. Bugiem, Kielce, Lublin, Łuck, Nowogródek, Siedlce, Wilno. **Struktura organizacyjna:** Walne Zgromadzenie, Zarząd; sekcje, komisje. **Liczba członków:** 52 (1926), 102 (1928), 269 (1934). **Prezysi:** Jan Piotrowski (1926 – 28), Wacław Nowak (1929), Marian Jankowski (1929 – 33), Piotr Rybarski (1933 – 34). Związek Mierniczych Przysięgłych powstał na początku 1926 r. Założycielami byli: Marian Jankowski, Henryk Malanowski, Wacław Nowak, Aleksander Pawlikowski, Marceli Jeżowski, Kazimierz Sawicki. Statut został zatwierdzony 24 lutego 1926 r. Związek miał na celu: prowadzenie działalności naukowej i zawodowej, obronę spraw zawodowych, pomoc materialną i moralną członkom, reprezentację zrzeszonych w stowarzyszeniu mierniczych przysięgłych, pieczę nad właściwym wykonywaniem przez członków zawodu mierniczego przysięgłego. Działał na terenie całego kraju. W 1931 r. powstało koło w Lublinie i Łucku.

Teraz przyszła kolej na zamówienie okrągłej pieczęci, która po ok. 2 latach musiała zostać zmieniona na inny wzór, zatwierdzony kolejnym ogłoszeniem Urzędu Wojewódzkiego w Łucku:

## Rachunek za nową pieczęć metalową

M. S. Warszawa, dn. 28 maja 1931 r.

**MENNICA PAŃSTWOWA**  
WARSZAWA  
ul. Markowska Nr. 18  
Dzielnica: 15-40  
TELEFONY: Centrala: 15-99, 15-98  
Biurowe: 15-99, 15-98  
Dz. Nr. 1131/31  
W sprawie należy poprosić o nr. Nr.  
ZMÓWIENIE Nr. 230

Do Pana Leopolda Paszkowskiego Mierniczego Przysięgłego w Łucku ul. Ogrodowa 4

**Rachunek Nr. 395**

za wykonane stosownie do zamówienia z dn. 25.II.31r. Nr. 254 Pr.  
Wojewoda Wileński niżej wyszczególnione przedmioty  
pg konygnacji Nr. 545 z dnia 26.V.31r.

Kierownik Rachuby  
Kierownik Mennicy Państwowej

W SZCZEGÓLNIENIU		ilość	KWOTA	
		miar	Złoty	gr.
pieczęć metalowa do tasmu ø 36 mm.	1	40	40	-
porto i opakowanie				1 70
			22.	41 70
Słownie: Dwadzieścia czterdzieści jeden gr. 70				
Z.B.I.O.				
Zapłacono.				

UWAGA: po otrzymaniu rachunku, należy należy wpłacić do kasy Mennicy Państwowej lub do P. K. O. na konto czekowe Nr. 2006.

Ilustracja 55

## Ogłoszenie w Wołyńskim Dzienniku Wojewódzkim

406 Wołyński Dziennik Wojewódzki. Poz. 174, 175, 176, 177 Nr. 17

**174.**  
Lubelski Mierniczyk, ur. w r. 1897, syn Antoniego i Elżbiety, służy mianem gm. Białostok, pow. Niaszowskiego.  
Domaszki Jan, syn Jana i Katarzyna ur. w 1897 r.  
Klimczak Anna, córka Wojciecha i Józefy wa wa Zalesie, gm. Białostok, pow. Niaszowskiego.  
Domaszka Teofila, c. Józefa i Franciszki, przynależna do Magistratu m. Lipska.  
Udzielni Stanisław, syn Teofila i Ludwika, lat 29, zam. w Kowale w d. Kolojowym 122.  
Podług powyższym do wiadomości ostrzegam się przed wydawaniem wymienionym osobom zapomóg, które ewentualnie im będą.  
Za Wojewodę  
(-) K. Tłuw  
Nawojński Wydział Pracy i Opieki Społecznej

**175.**  
**OBWIESZCZENIE**  
Urzędu Wojewódzkiego  
z dnia 28 października 1931 roku  
w sprawie zwolnienia Kobi. Węgierskiego Konsulatu w Łucku.  
Według pisma Kobi. Węgierskiego Konsulatu w Łucku z dnia 28 października 1931 roku Nr. 180/31 sprawy tego Konsulatu przyjądo z dniem 28 września br. Kancelaria Województwa Łuckiego w Warszawie ul. Mokotowska L. 55.  
Za Wojewodę  
wz. (-) J. Słuzyski  
Województwa

**176.**  
**OBWIESZCZENIE**  
Urzędu Wojewódzkiego  
o zarejestrowaniu gminy sekcjonalnej.  
Na mocy decyzji Wojewody Wołyńskiego z dnia 29 IX 1931 r. L. 3564/PW/31 została włączona do rejestru gmin sekcjonalnych w powiaty wołyńskiego pod poz. 52 Gmina Ewangelicznych Chłopskich Wólki w powiecie z nowym dzielnica obejmująca: wieś: Bobak, Krzyżowice i kol. Janówkę, gm. Białostok, oraz Osadę i Kopylowo, gm. Aleksandrija, pow. rówiańskiego.  
Na mocy decyzji Wojewody Wołyńskiego z dnia 3 IX 1931 r. L. 2576/PW została włączona do rejestru gmin sekcjonalnych Gmina p. Zm. Ewangelicznych Chłopskich Babuszy w Kol. Kowale, Zalesie, Koryści i Topce, gm. Miedziawa, pow. rówiańskiego, oraz kol. Sokołki i kol. Maksymiljanów, gm. Ludwów, pow. kostopolskiego.  
Na mocy decyzji Wojewody Wołyńskiego z dnia 6 września 1931 r. Nr. 1111/Amz została włączona do rejestru gmin sekcjonalnych Gmina Ewangelicznych Chłopskich w Dłubińskim Apolonim w Turówce z terenem działania objętym tymi same Koresy.  
(-) J. Gabryel  
Kierownik Oddziału Wzrostowego

**177.**  
**OBWIESZCZENIE**  
Urzędu Wojewódzkiego  
o zmianie pieczęci mierniczych przysięgłych inż. Leopolda Paszkowskiego.  
Mierniczym przysięgłym inż. Michał Kłobkowi, młodszy sędzia biera w Sieroci i Leopold Paszkowski w Łucku, otrzymali pieczęć z godłem Państwa nowego typu, zaś stare zostały oddane do Mennicy Państwowej ośmiem zmianami.  
Za Wojewodę  
Dyrektor (-) Kępczyński  
Inżynier

**178.**  
**ROZPORZĄDZENIE**  
Dubieleńskiego Starosty Powiatowego  
z dnia 2 grudnia 1930 r. L. 10897/330  
w sprawie utworzenia samodzielnej gromady „Chrobrowicz” w gminie Jarosławice, pow. dubieleńskiego.  
Na podstawie art. 85 rozporządzenia Komisarza Generalnego Ziem Wołyńskich z 26 września 1930 r. o samorządzie gminnym (Dz. Urz. Z. C. Z. W. Nr. 21 p. 119) zarządzam, co następuje:  
1) Z gruntów wiejskich Rybana Władisław i Chrobrowicz w gminie Jarosławice, pow. dubieleńskiego, wydziela się obszar 481,000 ha, stanowiący 29 procentów ogólnej powierzchni 1 650 morgów, w tym: 150 morgów, L. w. osady wójkowskiej Rybana Władisław i Chrobrowicz; 150 morgów, L. w. osady wójkowskiej Rybana Władisław i Chrobrowicz; 150 morgów, L. w. osady wójkowskiej Rybana Władisław i Chrobrowicz, która nosi będzie nazwę „Chrobrowicz”.  
2) Nowo utworzona gromada gminna będzie miała za siedzibę i gminną osadę kol. Jarosławice i wsi Podluzo II z mioduchami i gruntami w Rybana Władisław, z poloniami i gruntami w Kanieluzo i Starowicz z poloniami i gruntami w Rybana Władisław.  
3) Rozporządzenie niniejsze wchodzi w życie z dniem ogłoszenia w Wołyńskim Dzienniku Wojewódzkim.  
Starosta Powiatowy  
(-) A. Karasi

Ilustracja 56

W 1932 roku opublikowano ogólnopolski wykaz mierniczych przysięgłych w podziale na województwa.

Poniżej mierniczkowie przysięgli z województwa wołyńskiego:

### Wykaz mierniczych

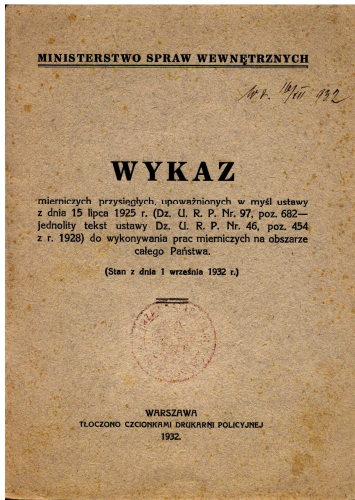

Ilustracja 57.01

Lp.	NAZWISKO I IMIE	Siedziba urzędowa	Data złożenia przysięgi
<b>WOJEWÓDZTWO WOŁYŃSKIE</b>			
1	Masana Jan	Bereźno, pow. Kostopól	28/III 1931
2	Gajdoszowski Witold	Dobos	16/VII 1931
3	Laska Piotr	"	4/II 1931
4	Nikolajew Sergiusz	"	19/IX 1931
5	Klana Jan	Hrubieszów	28/III 1931
6	Masana Bronisław	Kostopól	21/VI 1932
7	Bogdan Jan	Kozłowski	28/III 1932
8	Int. Komński Lucjan	Kozłowski	25/II 1932
9	Krawczyk Henryk	"	21/VI 1932
10	Krawczyk Władysław	"	17/III 1931
11	Int. Skalski Leopold	"	26/VIII 1932
12	Zemski Stanisław	Korzec, pow. Równe	27/II 1931
13	Falkowski Stanisław	Kramieniec	24/VI 1930
14	Gołan Kazimierz	"	24/II 1931
15	Harczyński Stefan	"	4/II 1931
16	Abramowicz Dawid	wieś Lubków, pow. Korzec	17/III 1931
17	Int. Krawczyk Stanisław	Łuck	16/II 1931
18	Int. Krawczyk Stanisław	"	12/VI 1931
19	Kuczyński Dobosław	"	17/VI 1932
20	Int. Lipiński Konrad	"	14/III 1932
21	Lisowski Stanisław	"	16/II 1931
22	Lisowski Zdzisław	"	14/III 1932
23	Nowakowski Hieronim	"	17/III 1930
24	Podkowiński Leopold	"	27/II 1929
25	Int. Sierakowski Józef Aleksander	"	25/VI 1930
26	Tykowski Andrzej	"	1/II 1931
27	Wagner Jan	"	25/VI 1930
28	Wojtkiewicz Bohdan	wieś Nowogródka, pow. Żółkiew	21/VIII 1930
29	Wrzesniewski Eustachy	Zdobych, pow. Żółkiew	"
30	Int. Dąbrowski Teodor	Równe	7/II 1931
31	Int. Władysław	"	17/VI 1931
32	Int. Władysław	"	26/II 1931
33	Int. Władysław	"	17/III 1930
34	Int. Krawczyk Michał	Sarny	25/VI 1931
35	Int. Krawczyk Michał	"	17/III 1930
36	Int. Krawczyk Michał	"	15/III 1931
37	Int. Krawczyk Michał	"	17/III 1930
38	Int. Krawczyk Michał	"	15/III 1931
39	Int. Krawczyk Michał	"	17/III 1930
40	Int. Krawczyk Michał	"	15/III 1931
41	Int. Krawczyk Michał	"	17/III 1930
42	Int. Krawczyk Michał	"	15/III 1931
43	Int. Krawczyk Michał	"	17/III 1930
44	Int. Krawczyk Michał	"	15/III 1931
45	Int. Krawczyk Michał	"	17/III 1930
46	Int. Krawczyk Michał	"	15/III 1931
47	Int. Krawczyk Michał	"	17/III 1930
48	Int. Krawczyk Michał	"	15/III 1931
49	Int. Krawczyk Michał	"	17/III 1930
50	Int. Krawczyk Michał	"	15/III 1931

Ilustracja 57.02

22 czerwca 1934 roku, Józefie i Leopoldowi Kleofasowi Paszkowskiemu urodził się jedyny syn, któremu nadano imiona: Zenon Leopold.

W drugim półroczu 1937 roku, Leopold Kleofas Paszkowski podjął pracę w Urzędzie Wojewódzkim w Łucku.

### Umowa o pracę

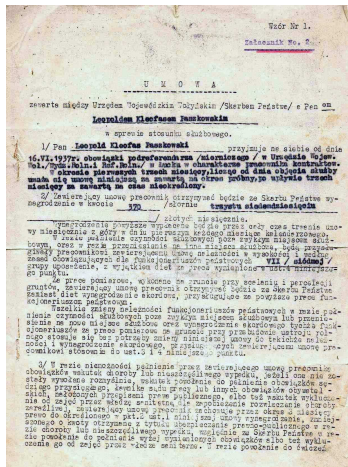

Ilustracja 58.01

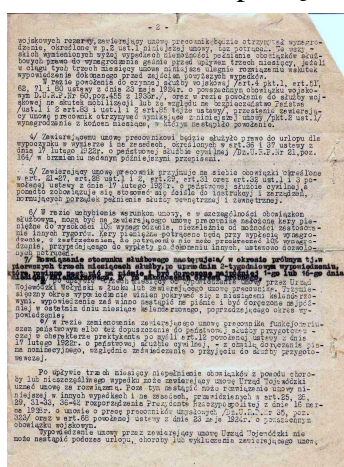

Ilustracja 58.02

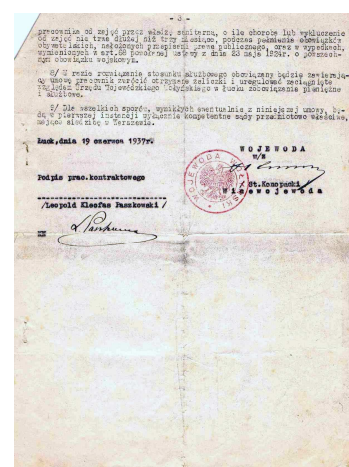

Ilustracja 58.03

### Legitymacja Urzędu Wojewódzkiego w Łucku



Ilustracja 59



Grupa mierniczych pracujących w Urzędzie Wojewódzkim w Łucku:



Ilustracja 60

od prawej: w pierwszym rzędzie ósmy siedzi inż. Wincenty Nawrocki  
w drugim rzędzie piąty stoi inż. Zygmunt Wierzyński  
w trzecim rzędzie pierwszy stoi mierniczy przysięgły Leopold Kleofas Paszkowski

Po 17 września 1939 roku, Leopold Kleofas Paszkowski, ze względu na wiek nie podlegał obowiązkom wojskowym. Zajął się opieką nad rodziną i zapewnieniem im środków materialnych do przeżycia.

Dzięki znajomości języka rosyjskiego i dobrej woli licznych przyjaciół, udawało mu się to poprzez dwie okupacje sowieckie i jedną niemiecką, aż do drugiej połowy 1945 roku, kiedy to na skutek postanowień jałtańskich, nastąpiła ekspatriacja Polaków z Wołynia.

Wręczono mu dokument zwany :

„Karta ewakuacyjna”



Ilustracja 61.01

Ilustracja 61.02

W bydłym wagonie wraz z rodziną i kilkoma tobołkami, odbył wielotygodniową podróż do Polski.

Zatrzymał się w mieście rodzinnym swej małżonki, w Jarosławiu na Podkarpaciu.

Przez rok żył nadzieją powrotu na ukochany Wołyń, a gdy możliwość ta stawała się coraz mniejsza, zmarł z żalu i tęsknoty dnia 6 lipca 1946 roku.

Leopolda Kleofasa Paszkowskiego pochowano obok miesiąc wcześniej zmarłej siostry Malwiny Bertoldy, na Nowym Cmentarzu w Jarosławiu.

W 1985 roku złożono tam również ciało jego zmarłej żony, Józefy z Nowaków Paszkowskiej.

#### Epitafium



Ilustracja 62

Koniec biografii.

*Opracował na podstawie posiadanych dokumentów syn Leopolda Kleofasa Paszkowskiego  
– Zenon Leopold Paszkowski*

*Rzeszów, dnia 10 czerwca 2011 roku*